



**ZPV De Grunte**  
Hardenberg

**Corona wedstrijdprotocol waterpolo**  
**ZPV De Grunte**  
18-09-2020

Veiligheid en hygiëne in en om het  
zwembad

Afz. Waterpolocommissie  
ZPV De Grunte  
[waterpolo@degrunte.nl](mailto:waterpolo@degrunte.nl)

# Inhoudsopgave

---

Algemeen _____	4
Organisatie en procedures: _____	5
Routing: _____	6
Sporters: _____	9
Trainer/Coaches: _____	9
Jurytafel: _____	10
De wedstrijd: _____	10
Scheidsrechters: _____	10
Het publiek: _____	11
Horeca: _____	11
Afgelasten van een wedstrijd: _____	11
Wedstrijd(protocol)coördinator (ouder/begeleiders/lid) _____	12
Bijlage 1; Sjabloon verenigingsprotocol bij wedstrijden & activiteiten ZPV De Grunte versie 1.0 15-09-2020 _____	13

## Voorwoord

---

Sportief belang is ondergeschikt aan onze gezondheid. En zeker de gezondheid van anderen. Ook de continuïteit van het mogen zwemmen en de doorgang van de competitie is belangrijker dan de sportieve resultaten van een individu of een individueel team. Leef daarnaar en neem de verantwoordelijkheid in het belang van onze sport!

## Algemeen

---

Als het coronavirus is geconstateerd bij een sporter, begeleiding uit een waterpoloteam of official, dan blijf je thuis. Als je coronagerelateerde klachten hebt, blijf je thuis. In geval van sporten, waar je traint met anderen en/of speelt in een team en anderen potentieel in gevaar brengt, gelden aanvullende maatregelen:

- Als een sporter symptomen heeft van koorts, hoest of kortademigheid, dan traint hij niet, speelt hij niet en dient hij te worden getest;
- Als een sporter positief wordt getest op het virus:
  - gaat hij/zij in quarantaine
  - het hele team waarmee wordt gesport (c.q. trainingsselectie) wordt getest op aangeven van medici/GGD
  - Of het hele team gaat gedurende 10 dagen in quarantaine:
    - als ze op een afstand van minder dan 1,5m zijn geweest van de sporter gedurende 10 minuten of langer,
    - tenzij zij op een grotere afstand dan 1,5m zijn geweest en geen symptomen hebben.
- Als er twee of meer sporters of begeleiding van hetzelfde team positief testen op corona, dan moet het gehele team in Quarantaine gedurende 10 dagen. Geen wedstrijden en geen trainingen. De sporters van het team moeten zich laten testen op aangeven van de medici en GGD.

We willen niet dat corona onze sport stil legt en moeten in geval van besmettingen dan ook zeer snel kunnen acteren om verspreiding in de club en het waterpolo te voorkomen. Leg dan ook te allen tijde vast wie er in de accommodatie is geweest en welke teams/trainingsgroepen met elkaar in aanraking zijn gekomen.

Aanvullende richtlijnen voor terugkomst van vakantie in het buitenland:

- Komt men uit een geel gebied (zie actueel overzicht) dan hoeft men bij terugkeer niet in thuisquarantaine.
- Komt men uit een oranje gebied, dan is het dringende advies om bij terugkomst in Nederland 10 dagen in thuisquarantaine te gaan.

Bezoekende teams/sporters kunnen via onderstaande links/locaties zich van de lokale richtlijnen/protocollen in ons zwembad op de hoogte stellen.

- KNZB ingevulde wedstrijdprotocollen verenigingen:  
<https://fd7.formdesk.com/knzb/CoronaSjabloon/?get=1&sidn=0ec9ef92cdc444a98c5bf62424dc38b2&results>
- [www.degrunte.nl](http://www.degrunte.nl)
- De wedstrijdcoördinator bij zwembad de Slag

## Organisatie en procedures:

---

- Zwembad de Slag heeft bepaald hoeveel mensen aanwezig mogen zijn;
  - 45 personen om het wedstrijdbad
  - 14 personen op de tribune (gesloten tijdens wedstrijden)
  - 13 personen in de horeca (gesloten tijdens wedstrijden)
  - 20 personen om het instructiebad
- Volg de aanwijzingen van het personeel van de sportaccommodatie op;
- Volg de looproutes en overige instructies van zwembad De Slag. Zie hoofdstuk Routing (pagina 6)
- Het lokale wedstrijdprotocol is kenbaar voor bezoekende teams. Het protocol is te benaderen via onderstaande links/locatie:
  - KNZB ingevulde wedstrijdprotocollen verenigingen:  
<https://fd7.formdesk.com/knzb/CoronaSjabloon/?get=1&sidn=0ec9ef92cdc444a98c5bf62424dc38b2&results>
  - [www.degrunte.nl](http://www.degrunte.nl)
  - De wedstrijdcoördinator bij zwembad de Slag
- Voor een wedstrijd is er een wedstrijd(protocol)coördinator aangesteld. Hij/zij is (eind)verantwoordelijk voor een ordentelijk verloop van de wedstrijden als het gaat om het naleven van de Corona protocollen. Volg de aanwijzingen van de wedstrijd(protocol)coördinator van ZPV De Grunte op
- Officials (jurytafel, scheidsrechters, beoordelaars) en vrijwilligers kunnen hun taak op een veilige manier uitoefenen binnen de geldende afstandsrestricties.

## Routing:

---

De route van aankomst en vertrek in het zwembad is duidelijk zichtbaar middels pijlen en looproutes op de vloer.

- Na de receptiebalie rechtsaf slaan richting de machinekamer deur. Hier is er gelegenheid om je schoenen uit te trekken.
- Loop vervolgens door de machinekamerdeur en daarna rechtsaf slaan langs de douches, naar het zwembad.
- Uitkleden zal bij het wedstrijdbad geschieden, deelnemers worden verzocht om in badkleding, onder de normale kleding te komen. Alle eigendommen (incl. schoenen) dienen in een afsluitbare tas opgeborgen te worden bij het wedstrijdbad waar je een stoel voor je spullen wordt aangewezen **(zie afbeelding 1)**.
- De Grunte deelnemers dienen zich uit te kleden bij de glazen wand (aangrensend aan het instructiebad). De uitploeg deelnemers dienen zich uit te kleden bij de tegelwand. **(zie afbeelding 3)**.
- Na de wedstrijd loop je via de trap naar de douches op de aangegeven route naar kleedruimtes lopen. Daarna kan je in de kleedruimtes op de aangegeven plekken omkleden.
- Zodra je omgekleed bent en de kleedruimtes verlaat via de aangegeven route het pand verlaten via de nooduitgang van de sporthal **(zie afbeelding 2)**.
- Voor kinderen tot en met 18 jaar geldt dat de kleding en schoenen op de witte banken langs het zwembad neergelegd moeten worden.

Afbeelding 1.:

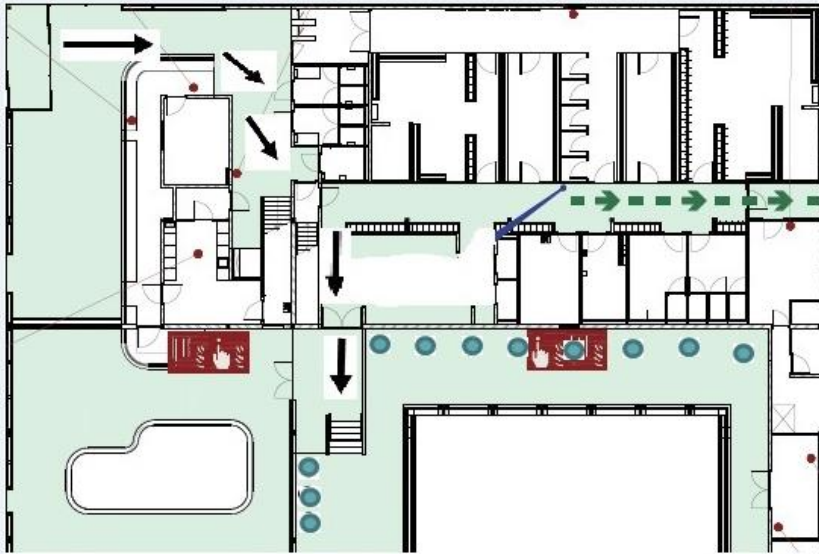

#### Looproute

1. Toegang tot het zwembad, na de receptiebalie rechtsaf slaan richting de machinekamer deur.
2. Door de machinekamerdeur lopen en daarna rechtsafslaan langs de douches naar het zwembad.
3. Naar een aangegeven plek lopen om tassen neer te leggen

- De blauwe rondjes zijn stoelen om de tassen op neer te kunnen leggen

Afbeelding 2.:



Verlaten van het zwembad:

1. via de trap naar de douches op de aangegeven route naar kleedruimtes lopen
2. in de kleedruimtes op de aangegeven plekken omkleden
3. kleedruimtes verlaten en op de aangegeven route het pand verlaten via de nooduitgang van de sporthal.

Afbeelding 3.:

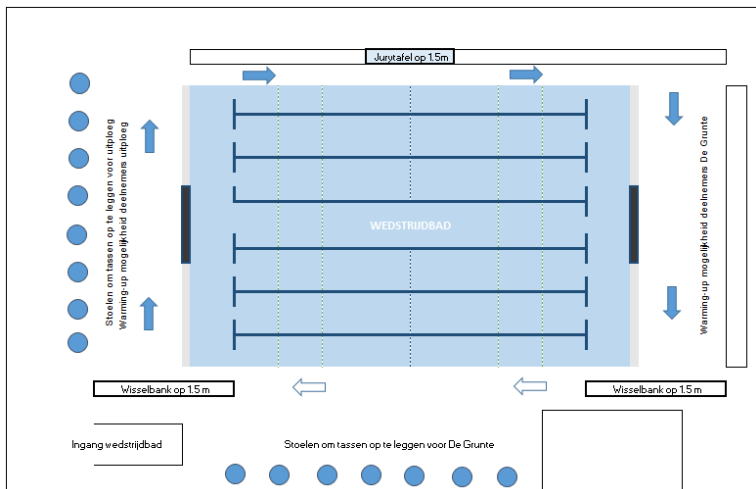

**Legenda:**

- Stoelen om de tassen op neer te kunnen leggen.
- Witte banken om de tassen op neer te kunnen leggen. Voor kinderen tot en met 18 jaar.
- ➡ Looprouten bij viszelen uitploeg
- ➡ Looprouten bij viszelen ZPV De Grunte



## Sporters:

---

- Tijdens de feitelijke sportbeoefening is spelcontact toegestaan voor alle leeftijden;
- Tijdens rustmomenten en time-out (buiten het water), warming-up, voorbespreking en andere activiteiten buiten de feitelijke wedstrijd om dient de 1,5 meter-norm in acht te worden genomen.
- Voor de volwassenen (18 jaar en ouder) op de spelersbank wordt de 1,5 meter-norm aangehouden. Voor de spelersbank wordt toegestaan om gebruik te maken van de ruimte achter het speelveld tot maximaal 2 meter. Dit is alleen van toepassing indien de accommodatie geen andere mogelijkheid heeft om de spelersbank te plaatsen volgens de 1,5 meter-norm.
- Bij de spelersbank staan minimaal 2 emmers beschikbaar (gevuld met chloorwater uit het zwembad) om te gebruiken voor het desinfecteren van de spelersbank.
- Houd er als sporters rekening mee dat wanneer de wedstrijd/training klaar is, de sporter meetelt als publiek en de 1,5 meter-norm moet aanhouden, tenzij de sporter direct de locatie verlaat.

## Trainer/Coaches:

---

1. Voor trainers/coaches gelden de 1,5 meter-norm zoals genoemd in de basisregels. Er is geen sprake van ontheffing in het kader van de sportbeoefening.
2. De zitplaats van de coach bevindt zich op de achterlijn naast het speelveld, met de 1,5 meter-norm t.o.v. de spelersbank.
3. De zitplaatsen van de assistent-coach en teammanager zijn volgens de 1,5 meter-norm t.o.v. elkaar, coach en spelersbank.
4. De coach blijft zitten op het moment dat zijn team in de verdediging is. De coach mag staan op het moment dat zijn/haar team in de aanval gaat. Echter, de scheidsrechter moet eerst buiten het 6 meter gebied zijn aan de kant van deze coach. Bij wisselen van spelers na een doelpunt, bij een Time-out en wisselen van speelhelft is het toegestaan om te staan. Altijd met in achtneming van de 1,5 meter-norm.
5. De beweegruimte bij een time-out is tot de eigen 5 meterlijn. Dit is ter bescherming van de scheidsrechter (begeeft zich op dat moment in het midden van het bad).
6. Tijdens rustmomenten en time-out (buiten het water), warming-up, voorbespreking en andere activiteiten buiten de feitelijke wedstrijd om dient de 1,5 meter-norm in acht te worden genomen door de begeleiding en sporters.

7. Trainers/coaches en aanvoerders zien erop toe dat hun sporters zich aan de voorschriften houden en zich met respect, tegenover de scheidsrechter en betrokkenen, gedragen

## Jurytafel:

---

- Voor de officials achter de jurytafel gelden de 1,5 meter-norm zoals genoemd in de basisregels. Er is geen sprake van ontheffing in het kader van de sportbeoefening. Dan wel is per officialplaats een afgeschermd situatie gecreëerd (afzetting met plastic wanden).
- Kleden zich zoveel als mogelijk al thuis om;
- De te gebruiken materialen, zoals tablet, wedstrijd klok, 30 seconden, pen, vlaggen worden bij wisseling van officials gedesinfecteerd.

## De wedstrijd:

---

- Voor wedstrijden waar teams voorgesteld worden aan de toeschouwers vindt het voorstellen van de teams tijdens de warming-up in het water plaats.
- Bij wisselen van speelhelften moet er rekening gehouden worden met de 1,5 meter-norm. De looproute en organisatie kan in ieder zwembad verschillen. (zie hoofdstuk Routing pagina 6).
- De wedstrijdcoördinator van De Grunte heeft hiervoor duidelijke afspraken gepubliceert in het protocol te vinden via onderstaande links/locaties:
  - KNZB ingevulde wedstrijdprotocollen verenigingen:  
<https://fd7.formdesk.com/knzb/CoronaSjabloon/?get=1&sidn=0ec9ef92cdc444a98c5bf62424dc38b2&results>
  - [www.degrunte.nl](http://www.degrunte.nl)
  - De wedstrijdcoördinator bij zwembad de Slag

## Scheidsrechters:

---

- Routing accommodatie / Aankomst in het zwembad
  - Schud geen handen!
  - Meld je aan bij de coördinator van de vereniging voor verdere informatie.
- Ontvangstprotocol is aangepast om de maatregelen te kunnen waarborgen. Instructie wordt door de thuisvereniging doorgegeven.
- Controle spelerspassen en nagels
  - Controle nagels. Je houdt nooit als scheidsrechter de handen vast van spelers, maar geef je ogen de kost.
  - Controle spelerspassen via eigen mobiel op gepaste afstand
- Voor de wedstrijd

- Maak in overleg met wedstrijdcoördinator van de thuisvereniging afspraken over de warming-up (tijd en ruimte).
- Tijdens de wedstrijd
  - Het vieren van een doelpunt kan alleen plaats vinden door een individu met gepaste (1,5m) afstand, anders niet. De verantwoordelijkheid ligt bij de teams zelf.
  - Het uitvoeren van een wissel vindt plaatst met inachtneming van 1,5 meter-norm. De verantwoordelijkheid ligt bij de teams zelf.
  - Teamofficials en wisselerspelers in en rondom spelersbank.
    - Coach, assistent-coach, teammanager of fysiotherapeut bevinden zich op onderling en met de wisselerspelers op 1,5 meter-norm.
- Het bewust overtreden van de richtlijnen. Zoals binnen de 1.5m norm in de richting van de scheidsrechters, juryleden wordt gezien als wangedrag (het opzettelijk of door schuld toebrengen van lichamelijk letsel) en zal als zodanig behandeld worden middels een directe rode kaart.
- Na de wedstrijd geen handen schudden; houd hierbij de 1,5 meter-norm in acht.

## Het publiek:

---

- De wedstrijden mogen niet bezocht worden door publiek. Van de bezoekende vereniging mogen de begeleiders/chauffeurs ook niet in het zwembad en/of horeca plaatsnemen.

## Horeca:

---

- De horeca van zwembad de Slag is gesloten. In de publieke hal van het zwembad staan diverse vendingautomaten voor water, koffie, thee, etenswaren en overig dranken.

## Afgelasten van een wedstrijd:

---

Vanuit organisatorisch en sportief oogpunt is het verzoek om zoveel als mogelijk de wedstrijden te laten plaats vinden. In de speeldagenkalender is weliswaar rekening gehouden met een (beperkte) reserve aan het einde van de competitie. Echter probeer als vereniging te allen tijde de wedstrijd te spelen, ook al is dat met een beperkt aantal spelers. Uiteraard met inachtneming van het genoemde onder hoofdstuk 1.1 algemeen (competitiebepalingen). We willen zoveel als mogelijk op verantwoorde wijze waterpolowedstrijden spelen en dat kan alleen met de inzet van iedereen. Indien een wedstrijd wordt afgelast, wordt de wedstrijd (voorlopig) niet ingehaald. Indien de competitieleider van de bondscompetitie dan wel regiocompetitie het nodig acht, voor het alsnog inhalen van de betreffende wedstrijd, dan worden beide teams hiervan op de hoogte gebracht.

Indien vastgesteld wordt dat een verenigingen/team op verkeerde wijze gebruikt maakt van het afgelasten van een wedstrijd, kan volgens de reglementen (E26) gehandeld worden.

- Communicatie afgelasten wedstrijden
  - Het secretariaat van de vereniging neemt direct contact op met de competitieleiding indien een wedstrijd afgelast moet worden. (in het weekend met het calamiteitenummer).
  - De tegenstander en de ingedeelde officials worden door de competitieleiding geïnformeerd.
  - De competitieleiding zal zo snel mogelijk via Sportlink de betreffende wedstrijd op afgelast plaatsen, waardoor dit inzichtelijk wordt in de KNZB Waterpolo app (klikken op de wedstrijd zelf of door een pushbericht).
- Verplaatsen van wedstrijden indien een wedstrijd binnen een programma van een vereniging wordt afgelast:
  - Bij afgelasting kunnen de overige wedstrijden aangepast worden (uiterlijk tot aan vrijdag 12.00 uur), daarna blijven de vastgestelde aanvangstijden voor de overige wedstrijden staan.
  - Er volgt geen restitutie bij niet gespeelde wedstrijden van badwater of inschrijfgeld door KNZB.

## **Wedstrijd(protocol)coördinator (ouder/begeleiders/lid)**

---

De taak is dat de ouder/begeleiders/lid gedurende 1 wedstrijd in acht neemt dat elke deelnemer zich aan de maatregelen houdt en zo niet deelnemers/trainers hierop aanspreekt. We werken met een rouleerschema. Ouders zijn max 1 keer aan de beurt bij wedstrijden van haar zoon of dochter. Mocht je niet kunnen wilt u dan in eerste instantie zelf voor vervanging/ruiling zorgen en de WPC dit laten weten (waterpolo@degrunte.n)? Lukt het niet, mail de WPC dan ook. Dan zullen wij kijken voor vervanging.

De Wedstrijdcoördinator:

1. Zorgt dat hij/zij 30 minuten voor aanvang van de wedstrijd aanwezig is.
2. Ontvangt de deelnemers en registreert deelnemers indien deze niet in sportlink staan.
3. Vertelt bij het ontvangen hoe de routing is bij aankomst, tijdens de wedstrijd en bij vertrek
4. Wijst de deelnemers op de plekken voor kleding en warming-up bij het zwembad
5. Ziet toe op de naleving van het protocol
6. Is een aanspreekpunt voor onduidelijkheden evt. in samenspraak met het personeel van zwembad de Slag.

## Bijlage 1; Sjabloon verenigingsprotocol bij wedstrijden & activiteiten ZPV De Grunte versie 1.0 15-09-2020

### Sjabloon verenigingsprotocol bij wedstrijden & activiteiten



Als vereniging/organisatie dient u voor het organiseren van activiteiten en/of wedstrijden een protocol te hebben om de corona-maatregelen in uw zwembad zichtbaar te maken. Via dit formulier kunt u dat eenvoudig verwerken. Per E-mail ontvangt u hiervan een afschrift en de basisdetails worden zichtbaar op een aparte pagina op de KNZB-website, zodat bezoekende verenigingen snel de belangrijkste informatie van uw locatie kunnen terugvinden.

Dit protocol kunt u ten alle tijden actueel houden. Op deze wijze worden bezoekende verenigingen ook altijd geïnformeerd over de meest actuele situatie.

Hartelijk dank voor het invullen!

**KNZB**

Dit protocol is altijd gebonden aan de richtlijnen zoals deze zijn vastgesteld door het RIVM, NOC\*NSF en de KNZB. Voor de actuele richtlijnen zie de [KNZB-website](#).

Dit formulier wordt ingevuld voor	Een KNZB-vereniging
Selecteer uw vereniging	De Grunte
E-mailadres vereniging	degrunte@zwembond.nl

Naam zwembad	De Slag
Selecteer de sporttakken/activiteiten die voor u van toepassing zijn	Waterpolo

#### Contact en informatie

Met wie kan er contact worden opgenomen als er vragen zijn over dit protocol?	Ruud Wesselink
Uw E-mailadres	rudi_wesselink@hotmail.com

Link naar protocol op uw eigen website	www.degrunte.nl/
--	------------------

#### Routing, looproutes en plattegrond

Upload de plattegrond van uw zwembad, met looproutes ingetekend en beschrijf welke routes voor welke doelgroep van toepassing zijn. Eventuele andere bijzonderheden kunt u hier ook kwijt.

Upload hier uw plattegrond met ingetekende looproutes (toegestane formaten: PDF, Word, Excel, Jpg; max. 1Mb)	76006895_5829747_Plattegrond_zwembad_de_Slag.docx
Toelichting	Trek je zwemkleding voorafgaand aan de wedstrijd al aan. Omkleden geschied aan de badrand. Omkleden na het zwemmen is mogelijk in de kleedruimtes.

### Faciliteiten in de accommodatie

Wat kun je vertellen over het gebruik van de kleedkamers, de mogelijkheden op de tribune, gebruik van overige ruimtes? Hoeveel mensen kun je binnen laten bij activiteiten? Voor hoeveel toeschouwers heb je plaats?

Hoeveel bezoekers kun je als organisatie ontvangen in de accommodatie/zwemzaal?	50
Hoe is de situatie rondom de kleedruimtes? Wie mag er wanneer en waar omkleden/douchen?	Zorg dat je voorafgaand aan de wedstrijd je zwemkleding al aan hebt onder je eigen kleding. Omkleden kan bij de stoelen aan de badrand. Douchen kan na het sporten geschieden met 1.5m afstand in de publieke ruimte. zie 2. op plattegrond Omkleden na het zwemmen kan voor de heren in kleedkamer 1 of 2 op 1.5m afstand en voor de dames in kleedkamer 3 of 4 op 1.5m afstand. Blijf in het midden van de vakken.
Hoeveel mensen kunnen er per kleedkamer omkleden?	10
Wat zijn de mogelijkheden om tribune te gebruiken, als deze aanwezig is? Kunnen ouders van zwemleskinderen bijvoorbeeld kijken bij de les?	Nee niet toegestaan. Beperkte plaatsen en geen mogelijkheid om een looproute te creëren waarbij afstand geborgt kan worden.
Hoeveel toeschouwers kun je placeren op de tribune?	0
Welke overige ruimtes kun je gebruiken, en op welke wijze?	Geen andere ruimtes ter beschikking.
Wat doen jullie om thuisblijvers te voorzien van informatie over de activiteit/wedstrijd? Denk hierbij aan het live volgen van een wedstrijd	Via de Waterpolo app kan de wedstrijd live gevolgd worden. Een livestream zijn we aan het onderzoeken maar is nog niet geïmplementeerd.
Hoe lang van te voren vóór wedstrijdstart mag een team/vereniging aanwezig zijn op locatie? (is er voldoende plek om 'wachtende' verenigingen/teams goed te ontvangen? Tijd invullen in uu:mm)	00:30

### Registratie en placering van bezoekers

Een vorm van registratie van alle aanwezigen is noodzakelijk, om iedereen te

kunnen informeren bij eventuele calamiteiten. Op wat voor manier organiseert u dit? Daarnaast is het verplicht dat u toeschouwers een zitplaats toewijst. Op welke wijze wordt dit geregeld? Het is ook aan te raden om deelnemers ook een specifieke plek in de zwemzaal aan te wijzen. Neem dit op in de plattegrond en aanvullende informatie voor deelnemers.

Hoe is registratie en inschrijving van toeschouwers/deelnemers geregeld?	Er zijn geen toeschouwers toegestaan in zwembad de Slag. De wedstrijdcoördinator zal de registratie van de deelnemers op zich nemen mits deze niet in sportlink verwerkt zijn.
Vertel hoe het placeren (zitplaatsen aanwijzen) in jullie accommodatie verloopt	De thuis spelende ploeg zal bij binnenkomst aan de overzijde van het zwembad plaatsnemen. De uit spelende ploeg zal bij binnenkomst aan de aanliggende zijde van het zwembad plaatsnemen. Er zijn vakken en stoelen op 1.5m aanwezig waar elke speler zijn haar spullen kan neerleggen.
Is er extra informatie voor deelnemers over placering in de zwemzaal zelf?	De wedstrijdcoördinator zal de deelnemers van extra informatie kunnen voorzien.

### Wedstrijdsport gerelateerde zaken

Speciaal voor de wedstrijdsporten nog een aantal vragen die in gaan op specifieke zaken.

Waar en hoe vindt de warming up plaats? ingetekend op de plattegrond?	De thuis spelende ploeg zal bij binnenkomst aan de overzijde van het zwembad warming up kunnen doen. De uit spelende ploeg zal bij binnenkomst aan de aanliggende zijde van het zwembad warming up kunnen doen.
Op welke wijze is de wedstrijdcoördinator, die toeziet op naleving van de corona-maatregelen, herkenbaar, en welke taken zal hij of zij bij de wedstrijd vervullen?	De wedstrijdcoördinator vangt de deelnemers en wedstrijdleiding op. Hij/zij zal zichtbaar zijn bij het bad en daarnaast ook: registratie bijhouden deelnemers mits deze niet in sportlink staan toezien op naleving protocol. Aanspreekpunt voor onduidelijkheden
Welke zaken zijn er specifiek voor uw sport/activiteiten nog van belang voor een goed verloop? Denk aan programmatische keuzes en catering.	Geen noemenswaardigheden.
Is er specifieke informatie voor (bezoekende) officials? Is er bijvoorbeeld een speciale ruimte waar zij zich kunnen omkleden en voorbereiden? Hoe is de juryvergadering georganiseerd?	NVT